Co by měl farář vědět o vztazích

Tam nekoukej, Adame. To jsou nepovedené kousky,
ale tady jsem pro tebe vyrobil prvotřídní kvalitu.

PhDr. Mgr. Jeroným Klimeš, Ph.D.

http://www.klimes.us

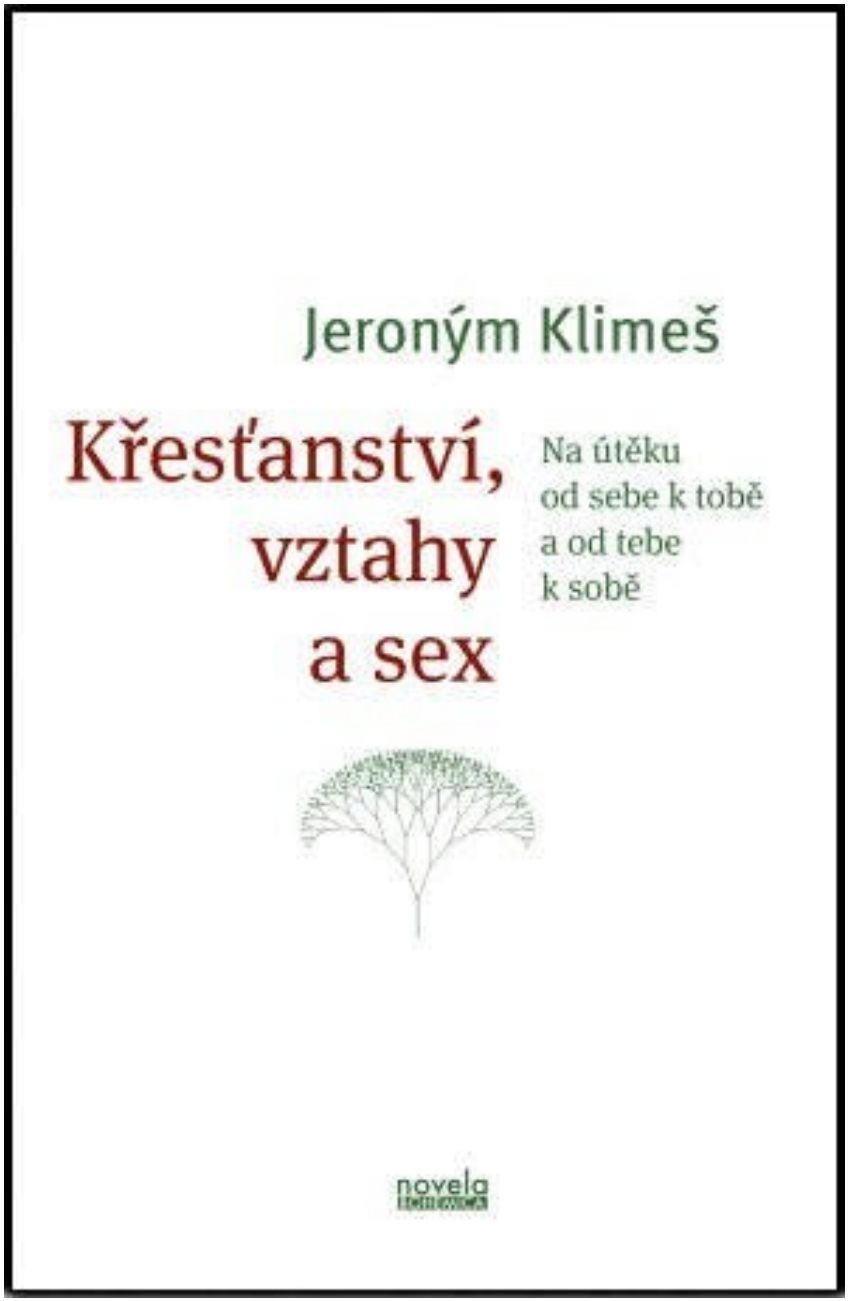

http://vztahy.klimes.us

– Doba se posunula –
koučování a vedení lidí převzaly jiné profese

před 100 lety

dnes

Boží přikázání versus Boží zákony

Teologie versus v přírodověda

Obé pochází od Boha, má proto stejnou závaznost. **Ježíš většinou ale argumentoval přirozeným rozumem proti zmateným teologickým interpretacím**:

„Jim pak řekl: "Spadne-li někomu z vás syn nebo vůl do nádrže, nevytáhne ho hned i v den sobotní?" Na to mu nedovedli dát odpověď.“ Lk 14, 5-6

Otázka 1: Co s adolescentními konverzemi?

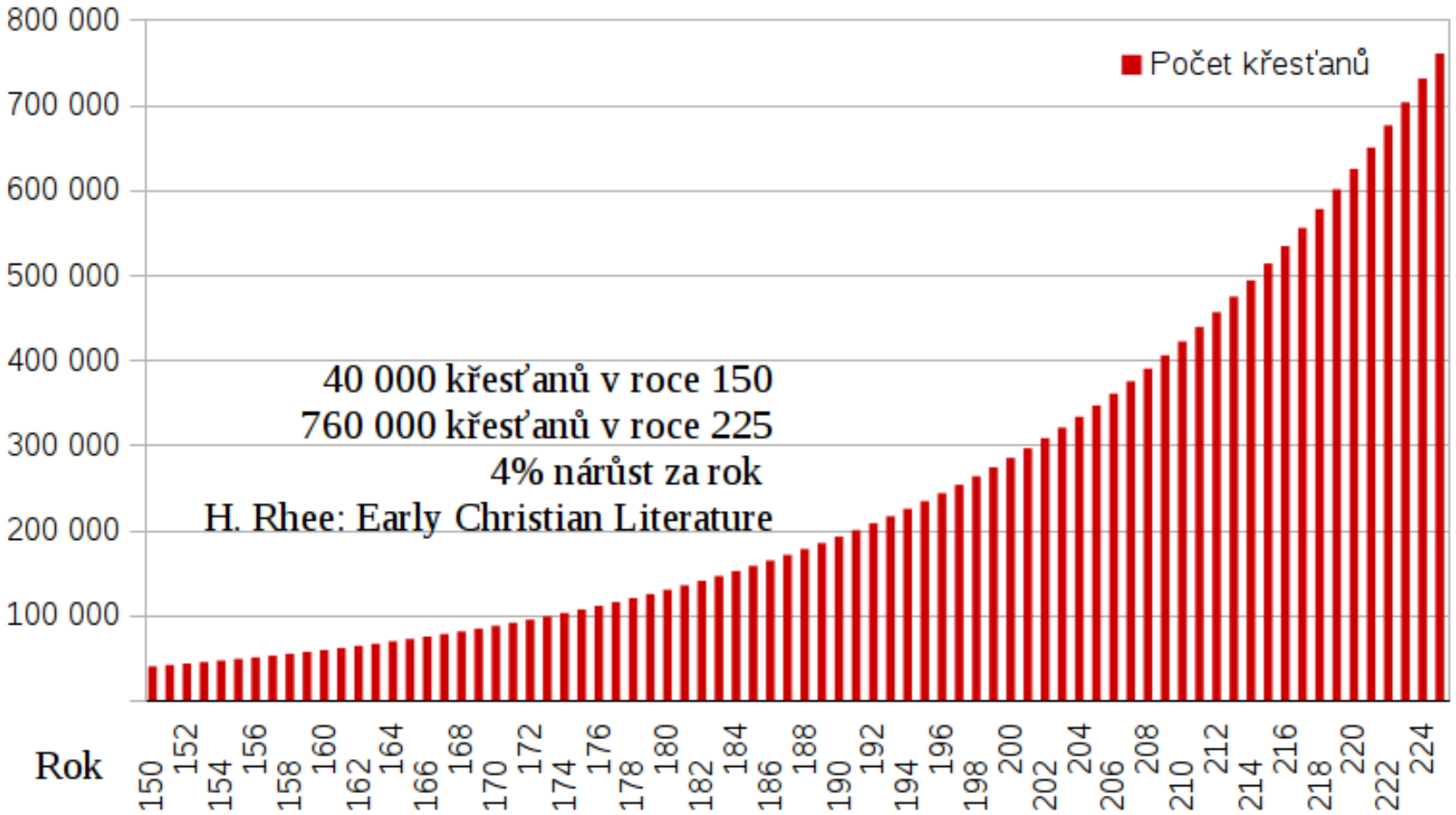

"Podle odhadů stoupl počet křesťanů za necelých sto let téměř dvacetinásobně z předpokládaných asi 40 000 kolem roku 150 na 760 000 v roce 225, i tak ale představovali necelých 1,5 % celkové populace římské říše" P. Kitzler (vyd.): Příběhy křesťanských mučedníků

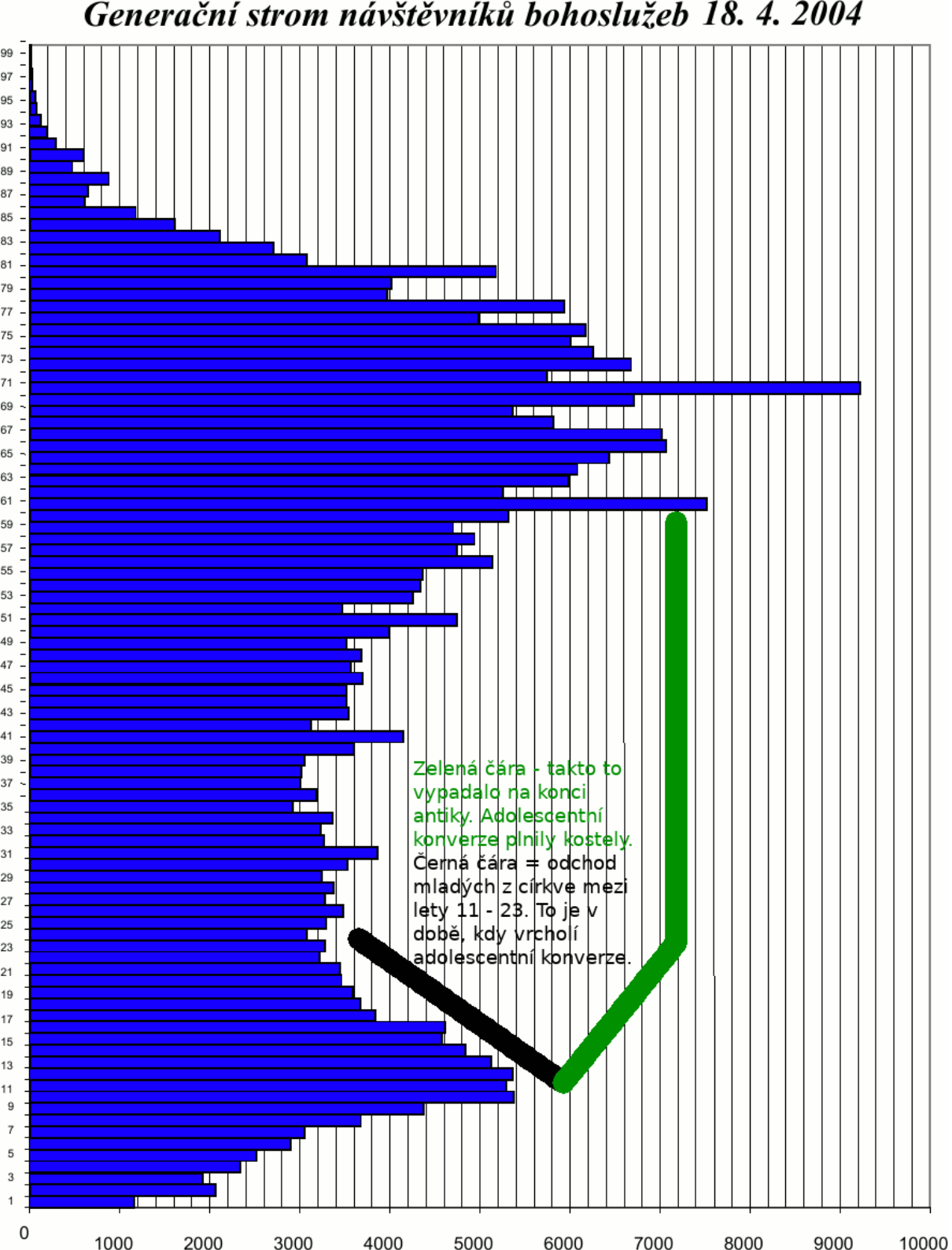
Generační strom návštěvníků bohoslužeb 18. 4. 2004
Zelená čára - takto to vypadalo na konci antiky. Adolescentní konverze plnily kostely.
Černá čára = odchod mladých z církve mezi lety 11 - 23. To je v době, kdy vrcholí adolescentní konverze.
0
1000
2000
3000
4000
5000
6000
7000
8000
9000
10000

SČÍTACÍ LÍSTEK
ARCIDIECÉZE PRAŽSKÁ
02111
duchovní správa
Praha-Dejvice
(sv. Vojtěcha)
Každá osoba přítomná na této bohoslužbě odevzdá 1 lístek.
Samostatný lístek odevzdejte také za každé přítomné dítě.
Budete-li dnes na další bohoslužbě, druhý lístek si již neberte.
výdělečně činný
muž
ANO
NE
žena

Zelená čára - takto to vypadalo na konci antiky. Adolescentní konverze plnily kostely.

Černá čára = odchod mladých z církve mezi lety 11 - 23. To je v době, kdy vrcholí adolescentní konverze.

1% ročně v ČR = Jedna ~~Olomouc~~ ročně

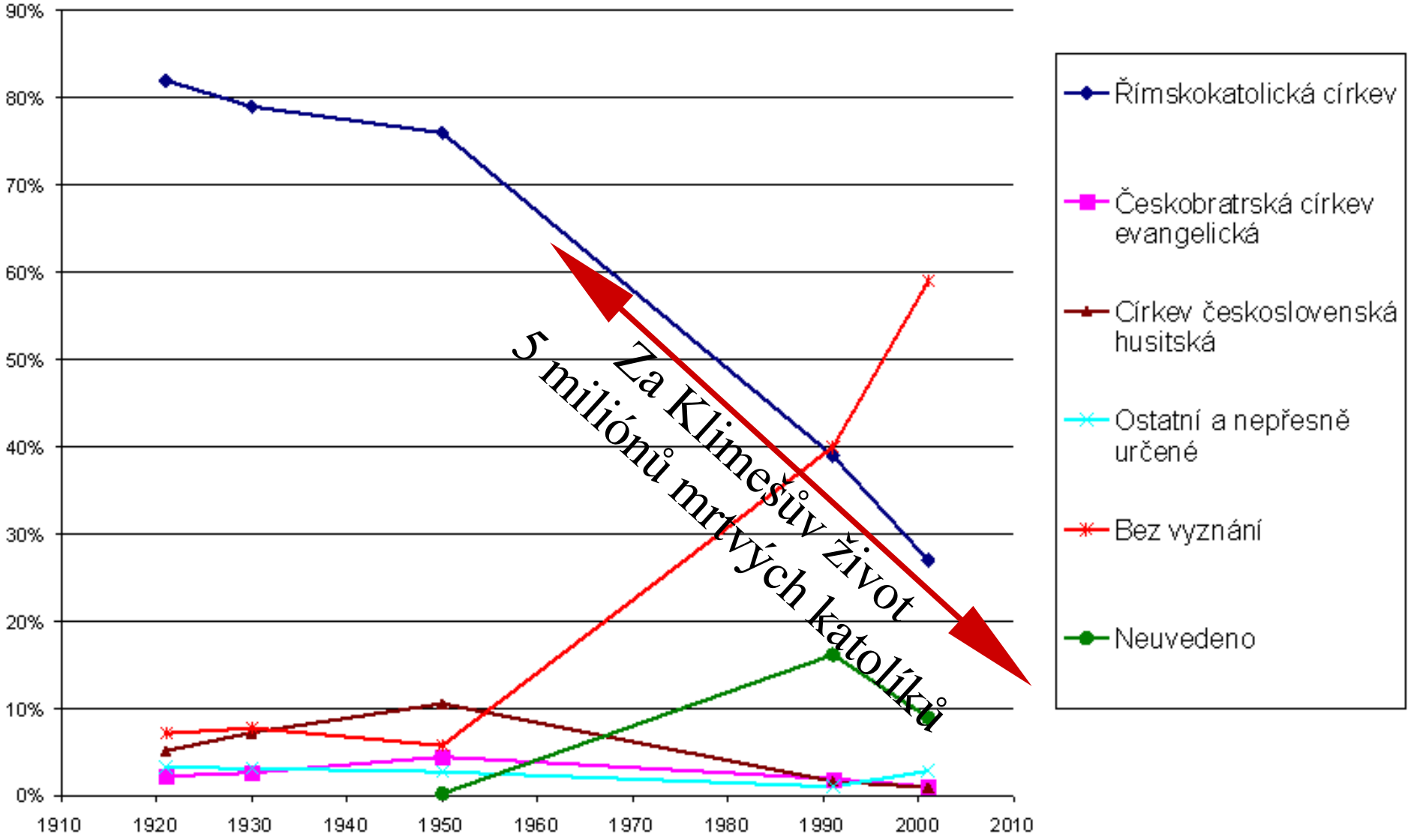

Trojgenerační odpady od víry.

Každou generaci žen vymře 30 % populace

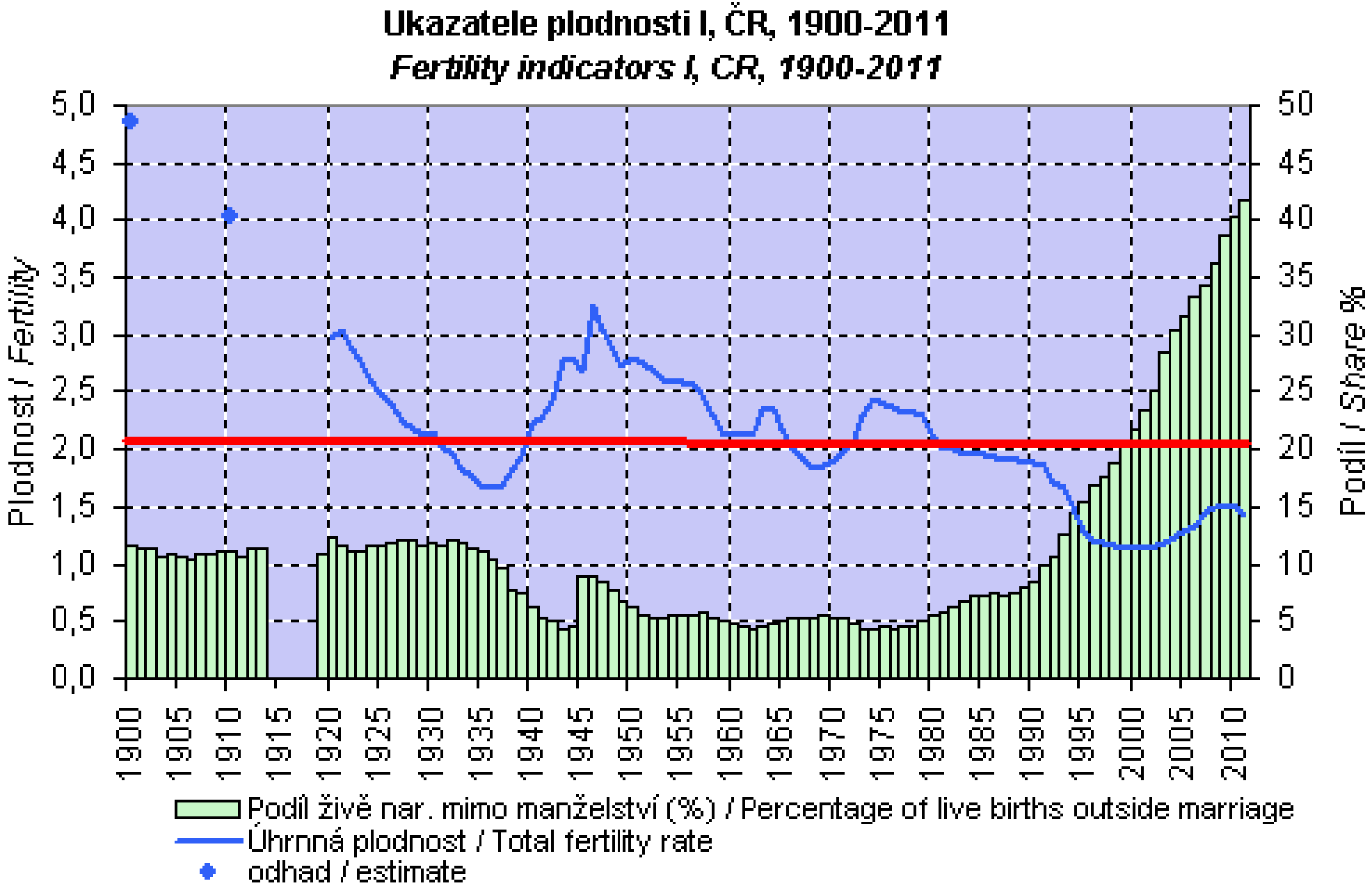

Z pohledu pastorace je prioritní

A) Většinová heterosexuální populace – 98 %

B) Mladá populace – adolescence až mladší dospělost (15 - 30 let)

C) Vztahové a sexuální otázky

1) Sexuální skandály církevních představených

http://skandaly.klimes.us

2) Předmanželský sex

http://seznamovani.klimes.us

http://prechozenevztahy.klimes.us

http://vztahynazkousku.klimes.us

3) Rozvody

http://cirkevnirozvody.klimes.us

Vztahy na zkoušku a sex před svatbou u věřících

http://vztahynazkousku.klimes.us

Křesťanům chybí teologická koncepce církevního rozvodu

Vývojový cyklus nereprodukčního vztahu

akutní zamilovanost	produktivní období	stagnace	přechození
3 měsíce	do tří let	do 4 až 6 let	nad šest let
Krátké období, které má charakter hypomanie. Zamilovaní se chovají k sobě lépe než obvykle – "stojí na špičkách". Druhého vidí zidealizovaně – "růžové brýle".	Období subjektivní jistoty, tedy vnitřního přesvědčení, že mám toho nejlepšího partnera. Nikoho jiného nehledám.	"Žijeme vedle sebe a ne spolu". Ztráta subjektivní jistoty: "Možná existuje někdo lepší než můj partner. Není rozumné se vázat. Jsem ještě mladý..." Období vcelku bez krizí a bez nevěr.	Ztráta subjektivní jistoty. Neovladatelné spontánní zamilovanosti do jiných lidí a související krize. Lidi pochybují, zda se k sobě hodí. To se ale pozná jen retro-spektivně – pohledem na předchozí fáze.
Doporučení: žádný sňatek půl roku po začátku vztahu.	**Doporučení: Pro lidi v produktivním věku je nejvyšší čas rozhodnout se pro sňatek a rodinu, samozřejmě pokud vztah nevykazuje chronické či cyklické krize (např. nevěru, hulvátství, násilí, závislosti). Pokud nejsou děti, nepořizovat si společný majetek a závazky (hypotéku).**		

Úkolem rodičů, zpovědníků a jiných autorit je varovat lidi před přechozením vztahu, tzn. vštěpovat, že přirozené vztahy mají svůj vývojový cyklus, který není radno ignorovat.

Pastoři a faráři musejí perfektně zvládat procentické poruchy (prevalence více než 1%).

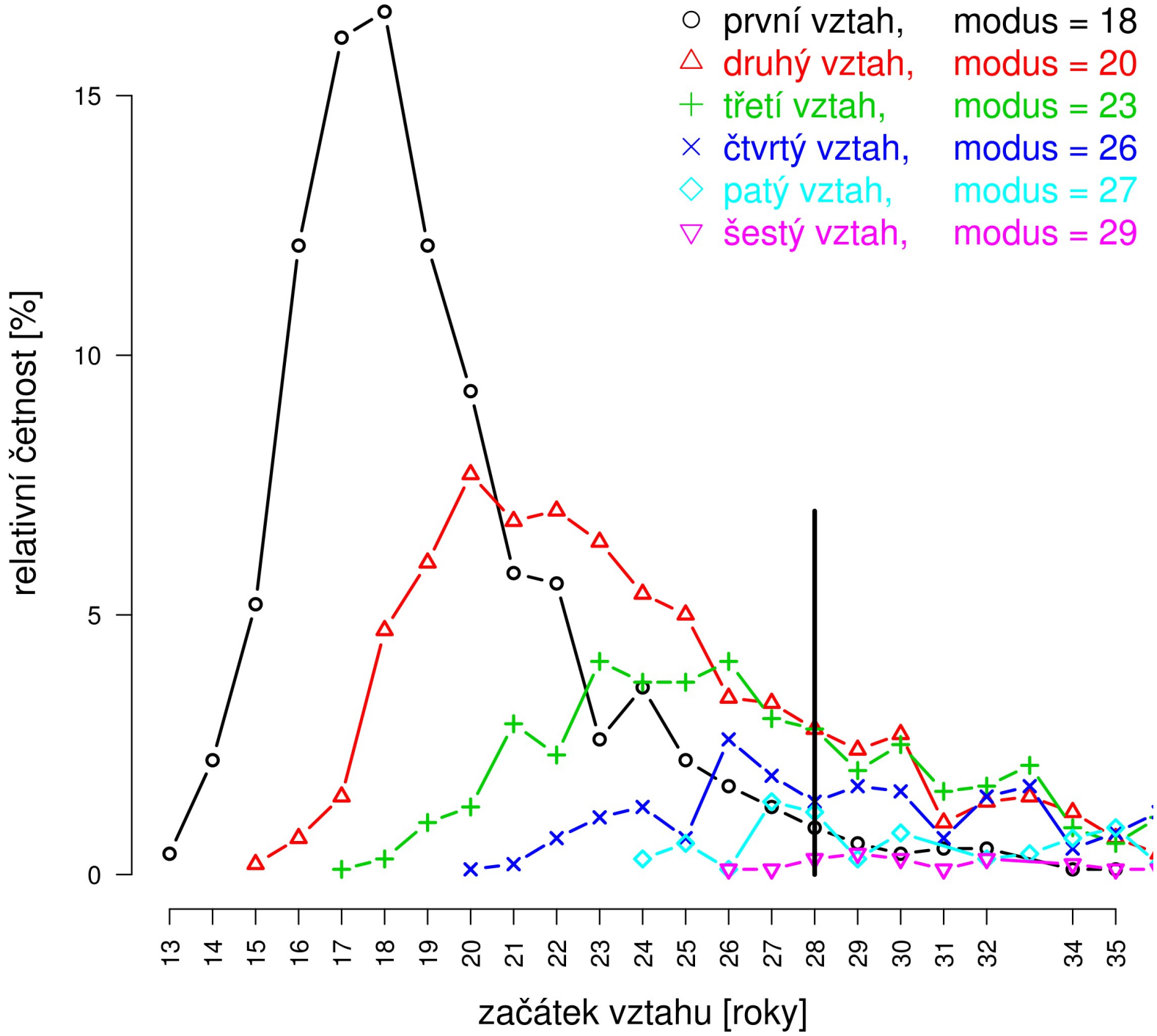
první vztah, modus = 18
druhý vztah, modus = 20
třetí vztah, modus = 23
čtvrtý vztah, modus = 26
patý vztah, modus = 27
šestý vztah, modus = 29
relativní četnost [%]
0
5
10
15
13
14
15
16
17
18
19
20
21
22
23
24
25
26
27
28
29
30
31
32
34
35
začátek vztahu [roky]

Na přechození vztahu nemá velký vliv svatba, ale děti

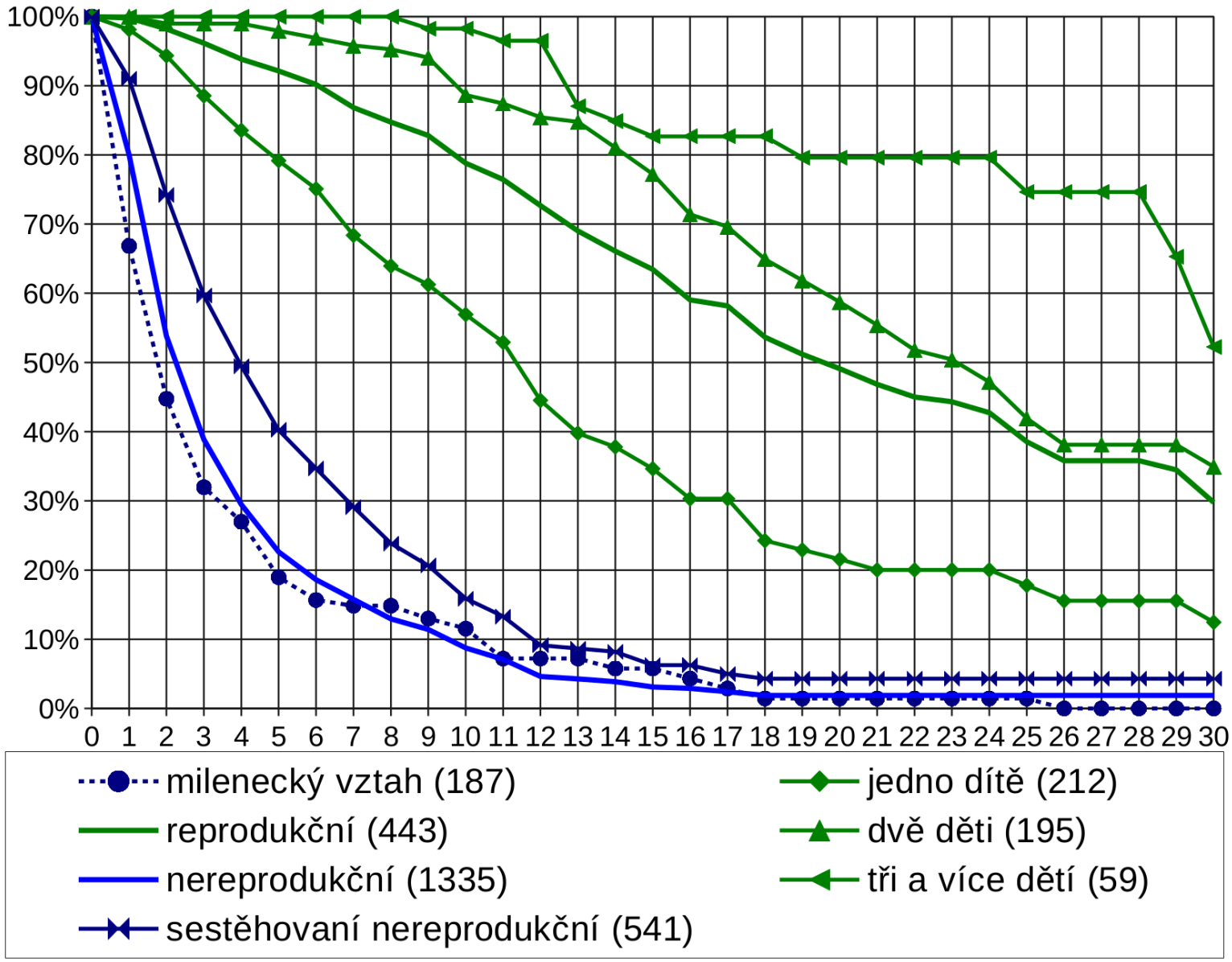

Vztahy nelze natahovat dle libosti

Jestli tito dva přežijí,

je ze sekulárního pohledu náhodou,

z teologického pohledu je to Boží milost .

Na cestě jsou ostré zatáčky. U každé zatáčky je větší či menší hřbitov.

Mezi největší hřbitovy patří seznamování, přechozený vztah, první dítě a přetížení.

Jedna z největších krizí života je krize středního věku

http://
krizestrednihoveku.klimes.us

Manželská kázeň versus masakr vztahu

Vážený pane doktore,

srdečně Vás zdravím a taky nesměle a s pokorou se na Vás obracím s dotazem a s nadějí, že mi třeba odpovíte nebo mi aspoň dáte rozhřešení na dálku. Ještě před položeným dotazem Vám chci poděkovat za všechny Vaše přednášky, knížky co jste napsal a moudré rady co se dají prostřednictvím internetu dohledat. Díky nim a taky díky Bohu jsem pořád vdaná, i když během našeho 20letého manželství docházelo k problémům a **po 15letech to skřípalo snad nejvíc za celou dobu. A právě v této době největší krize, kdy na mě i na děti byl manžel verbálně hrubý, zadlužoval rodinu za mými zády a svými sopečnými výbuchy vzteku ničil všechno živé, co bylo ve mne, jsem se dostala do slepé uličky a neumím najít cestu dál (masakr vztahu, JK).**

Připletl se mi do cesty muž (rozvedený kolega), který mi poskytl útěchu, své srdce a během našeho nevinného přátelství se zamiloval. Zamiloval se

tak moc, že si život beze mne neumí představit a i **mé srdce se od řvoucího manžela přesunulo k tomuto muži, byť jen platonicky a pasivně (citová nevěra, JK)**. Trvá to už dlouho a přiznám se, že bych to neřešila a žila bych tak dál.

Ale můj manžel jakoby se probral z mrtvých, najednou uviděl spoušť co za sebou zanechal, za vše se omluvil, chce mé srdce zpět a snaží se vše napravit. Odpustila jsem mu, fyzicky jsem pořád poslušná a věrná manželka, co ctí svého muže, ale moji citovou nádobu už plní dávno někdo jiný a nedokážu se toho vzdát!!! (citová nevěra, přesněji řečeno je partnerkou někoho jiného než svého muže. JK).

Vyznávám to jako hřích každý den, ale nedokážu srdci poručit koho má milovat a koho ne. Mám to říct manželovi nebo to mám nechat "u ledu"? Mám šanci před Boží svatostí, když jsem fyzicky s manželem a citově někde jinde? Manželství je tak složitá věc, že vůbec nevím, jestli to zvládnu. Motivací jsou mi tři děti a víra v Boží milosrdenství. Poraďte mi co mám dělat. Ať udělám cokoliv, vždy bude někdo trpět...

Moc Vám děkuji, byť jen za letmou přímluvu a přeji Vám hodně pracovních úspěchů, ale hlavně spokojené manželství :-)

S pozdravem N.N.

A) Hlavní argument pro obnovení vztahu jsou tři děti.

B) Manžel se snaží, takže by to mělo jít. Je třeba se abstinovat od kolegy (např. změnit místo), pak se stane vdovou a city alespoň částečně se vrátí na manžela.

Křesťanství, vztahy a sex, kapitola o nevěře

Osobně si myslím, že tento příklad je názornou ukázkou toho, co čem mluvil Ježíš (Mt 9, 19): **„Pravím vám, kdo propustí svou manželku z jiného důvodu než pro smilstvo a vezme si jinou, cizoloží."**

Ono slovo **smilstvo (řecky porneia)** v tehdejším významu znamenalo nějaký masakr vztahu, zejména sexuální. To se právě v tomto stalo a žena prošla popisovaným zlomem. Vztah k muži zemřel (a ztratil přirozený

charakter nerozlučitelnosti) a jen Bůh ví, jestli se ho podaří vzkřísit z mrtvých. Manželé by si měli dávat úzkostný pozor, aby své vztahy do tohoto stavu nedovedli.

V katolické morálce se zdůrazňuje, že vedle Božích zákonů existuje přirozený zákon, čili přírodní zákony. Tedy paralelně k náboženskému zákazu rozvodů, existuje psychologický jev nerozlučitelnosti partnerských vztahů. Ten nyní prožívá manžel – on není schopen projít zlomem vztahu (ve mně se něco zlomilo). Pro něho ještě manželství neskončilo, pro ženu už ano. Obecně se ale i v náboženství berou vztahy za smrtelné, jednou skončí. Nemělo by to ale probíhat takto, prostě řvát na ženu se nevyplácí.

Masakr vztahu, který zřejmě předvedl tento manžel.

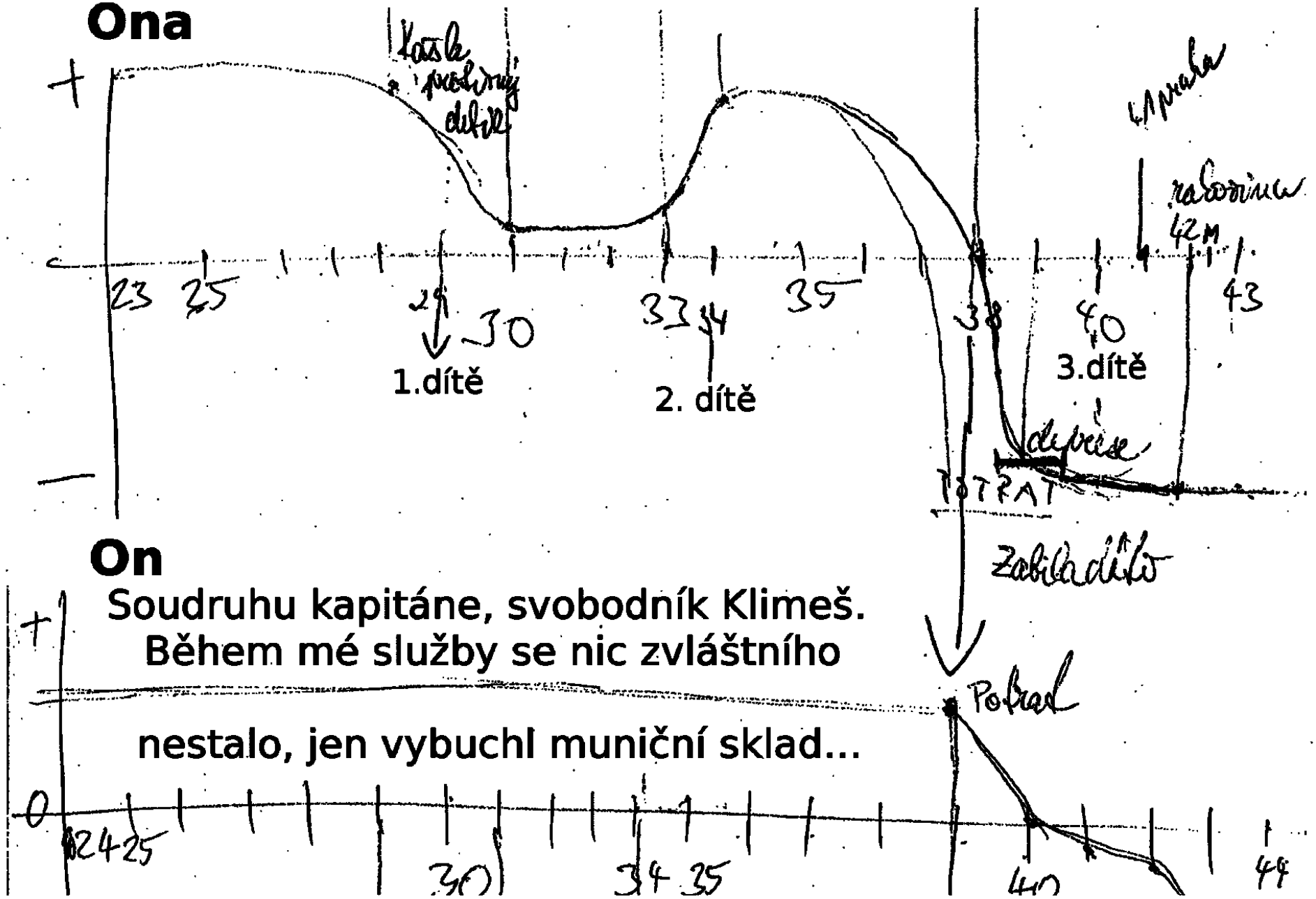

Soudruhu kapitáne, svobodník Klimeš.
Během mé služby se nic zvláštního

nestalo, jen vybuchl muniční sklad...

Jestliže je v populaci okolo 50 % rozvedených, tak mezi nevěřícími jich bude okolo 20 %

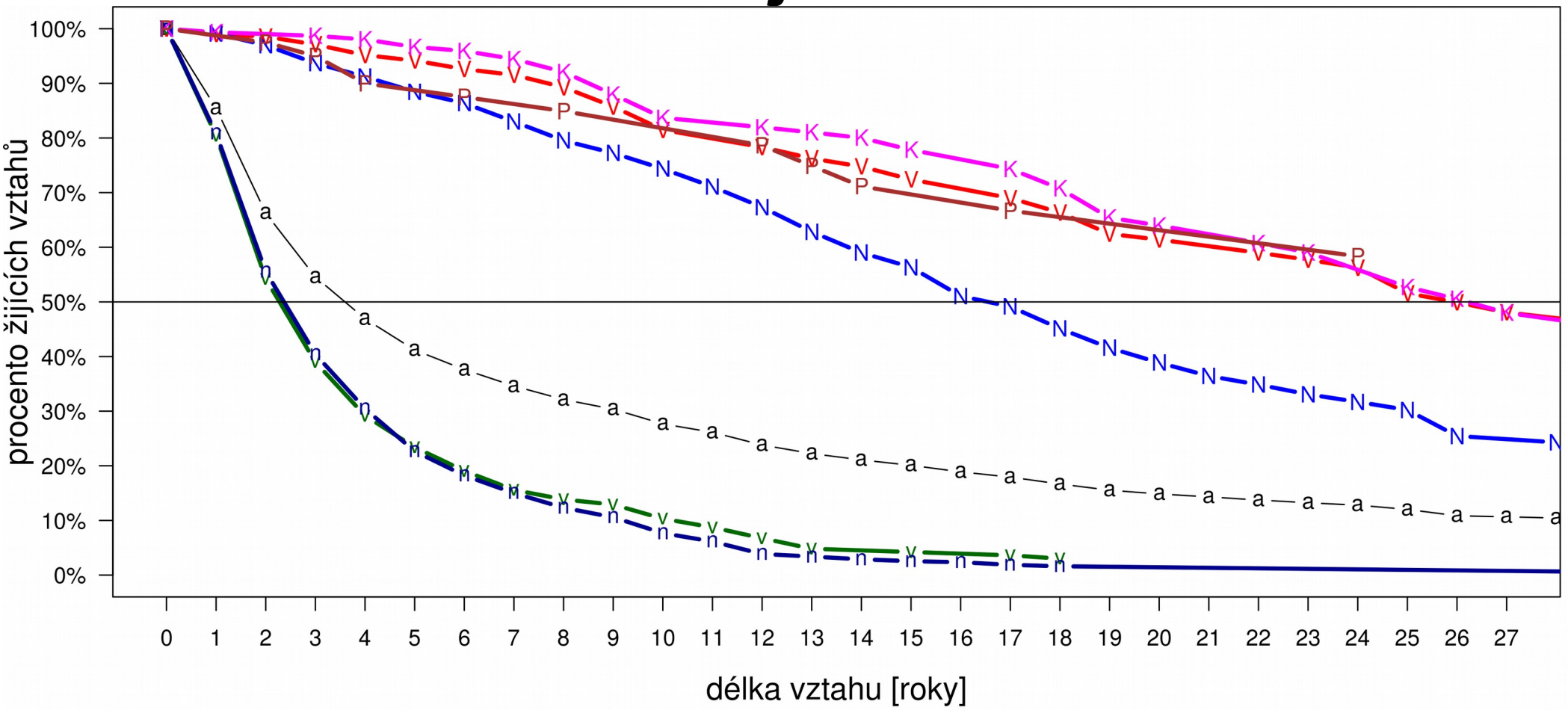

a všechny vztahy, pr = 3.6
V věřící reprodukční, pr = 26
v věřící nereprodukční, pr = 2.3
N nevěřící reprodukční, pr = 16.6
n nevěřící nereprodukční, pr = 2.4
K katolíci reprodukční, pr = 26.2
P protestanté reprodukční, pr = NA
pr = poločas rozpadu [roky]

Smilstvo není pouhá nevěra

"Pravím vám, kdo propustí svou manželku z jiného důvodu než pro smilstvo a vezme si jinou, cizoloží(n)." (n) var: kdo propustí svou manželku, mimo případ smilstva, uvádí ji do cizoložství; a kdo by se s propuštěnou oženil, cizoloží. (Mt 19:9 [Mt 5:32; L 16:18; 1K 7:10- 1K 7:11])

Nevěra (v případě manželky o cizoložství) versus smilstvo - dva termíny jsou použity v protikladu. Nejsou totéž. Ježíš by pak mohl použít dvakrát termín cizoložství: Kdo propustí svou manželku z jiného důvodu než pro cizoložství a vezme si jinou, cizoloží.

To neudělal, tedy operuje se dvěma termíny se dvěma různými významy, které jeho posluchačům, na rozdíl od nás, byly jasné.

Nikdo se Ježíše nezeptal, co je to "smilstvo"

To všichni věděli.

Všichni taky chápali, že takový čin se stává vcelku zřídka.

Tedy muž, který chce vyměnit manželku, nemůže spoléhat na to, že jeho žena se jen tak někdy dopustí smilstva, aby ji mohl propustit.

Proto též učedníci dospěli k závěru, že je lepší se neženit.

V řeckém originále je slovo **πορνεια** (porneia - freewarový program Davar; www.davar3.net). To slovo má mnoho významů, které by se daly zahrnout do jednoho významu - **nedovolený sexuální styk**. Tím aktem mohlo být smilstvo (pohlavní styk nesezdaných), krvesmilstvo (pohlavní styk příbuzných), homosexuální styk, styk se zvířaty atd.

Celý blízký východ je dodnes mnohem víc posedlý sexem než my.

Proto tam panují mnohem přísnější a krutější pravidla (kamenování nevěrných žen, věšení homosexuálů).

Manželka se má na veřejnosti oblékat tak, aby nebyla obtěžována. Někde je zvykem úplné zahalení - burka.

Při interpretaci Ježíšových slov musíme odhlížet od kulturních rozdílů.

Čin neslučitelný se životem

Občas se můžeme setkat s výroky: "Žena vyskočila z okna a utrpěla zranění, která jsou neslučitelná se životem."

Bible definuje manželství biologicky. Říká, že "muž přilne ke své ženě a stanou se jedním tělem".

I tento organismus si žije tak dlouho, dokud se nedostane do stavu, který je neslučitelný s jeho životem. Tím může být

a) **fyzické úmrtí jedno z partnerů**

b) **duchovní úmrtí jedno z partnerů**.

Duchovní smrt je to v tom případě, že dotyčný dělá takový čin (či spíše sérii činů), jehož následky jsou neslučitelné s životem manželství.

Tato **duchovní smrt není pouhé bezvěrectví** ("A má-li žena muže nevěřícího a on je ochoten s ní zůstat, ať ho neopouští. Nevěřící muž je totiž posvěcen manželstvím s věřící ženou a nevěřící žena manželstvím s věřícím mužem, jinak by vaše děti byly nečisté; jsou však přece svaté!" Kor 7)

Pouhá nevěra nebývá čin zcela zabíjející manželství

...alespoň ne v našem kontextu. Chování obvykle dlouhodobé, které není slučitelné s manželstvím, ale navíc vůbec nemusí být sexuální.

Je empirickou otázkou, jaké skutky jsou dnes u daného člověka neslučitelné s životem organismu, kterému říkáme manželství.

Například dlouhodobé domácí násilí, těžká drogová závislost ap. Nebo žena zakázala v zimě topit, nutila žít rodinu v 8 °C a museli vyjít s 500 Kč na měsíc, aby prý ušetřili... Muž musel jezdit každý večer před 21:00 do obchoďáku nakupovat zlevněné jídlo. Když muž třeba ulomil kohoutek od vodovodu, byl dočasně vyhozen z bytu a musel spát několik dní v garáži. Tam asi není vinen rozpadem manželství muž, když už to dál vydržel a byl váhavým navrhovatelem rozchodu.

Posoudit, o jaký případ se jedná, je pak samozřejmě úkolem církevního soudu, potažmo znaleckých posudků.

Když sůl ztratí chuť, k ničemu už se nehodí, než aby se vyhodila a lidi po ní šlapali

Aktuální sexuální skandály = Výzva k pokání

Zbytečně jsem před 15, 20 let o tom psal biskupům, i s nimi o tom hovořil.

Autentické výroky našich biskupů:

Církev se stěhuje z Evropy do Afriky. (T.Š.)

Takových je [nemanželských dětí kněží] (K.H.)

Já za svými muži stojím. [O knězi, který zneužil mnoho žen.] (J.V.)

Má kněze, který se s kazatelny přihlásil k dítěti, je z toho nešťastný, protože ho musí suspendovat. Správně se měl vyzpovídat a dál fungovat jako kněz. Slib celibátu a kněžské svěcení jsou důležitější než to, aby to dítě mělo funkčního otce. To dítě má matku a to mu stačí. (P.P.)

Na obhajobu

Staví se k sexuálnímu zneužívání a nemanželským dětem vcelku stejně jako naše policie a soudy (viz Kulínský).

U sexuálních deliktů není dobré dávat tzv. šance, jak je zvykem, ale naopak dávat lhůty na způsob karantény.

http://klimes.mysteria.cz/clanky/teologie/sexualni_skandaly_v_cirkvi.htm

http://diplomka.klimes.us

Měl jste rakovinu? Je tu nebezpečí relapsu. Dva tři roky nemůžete adoptovat dítě

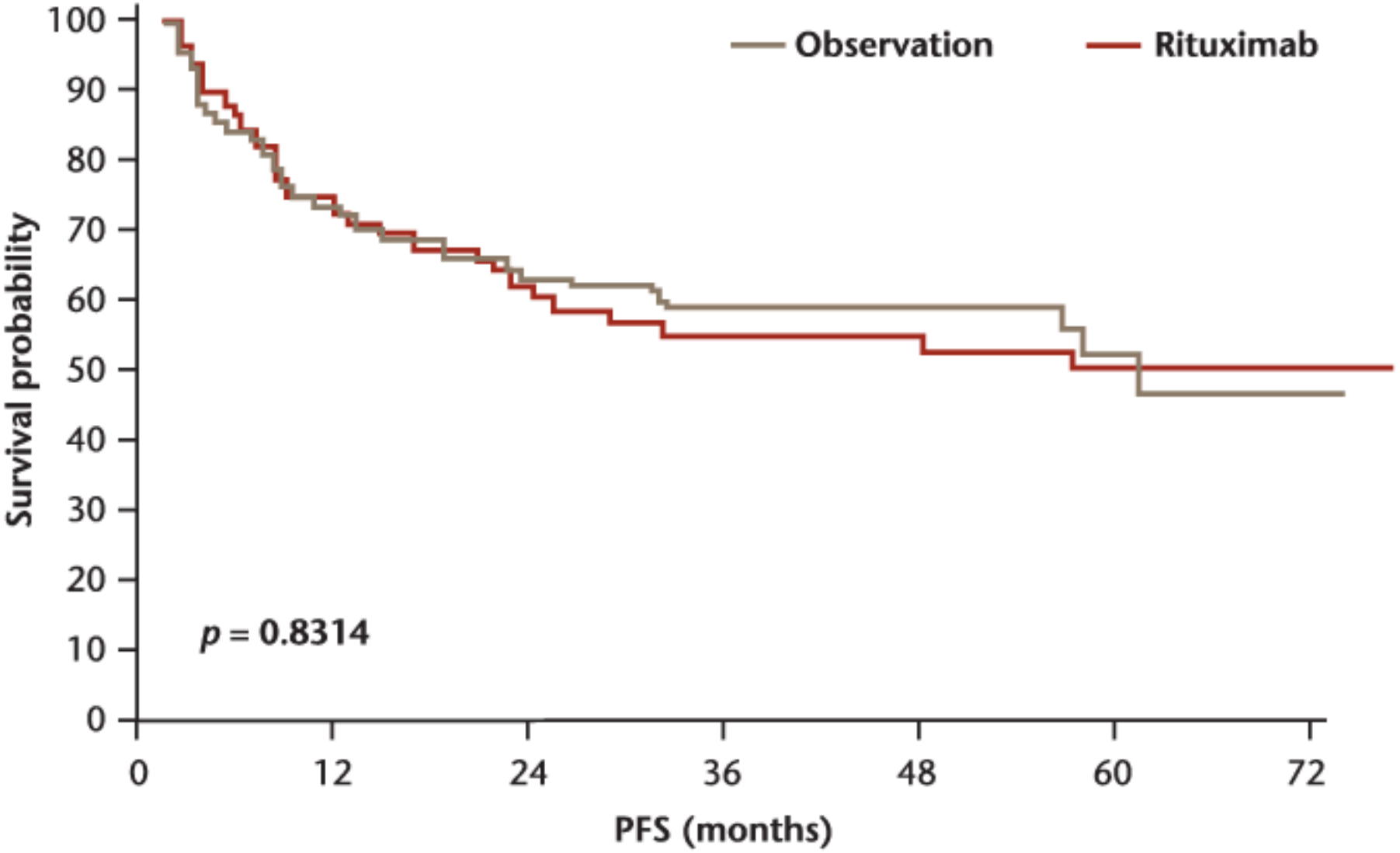

3. rok začíná tzv. plato. Riziko relapsu je už jen malé. Dohled celoživotní.

Děkuji Vám za pozornost

PhDr. Mgr. Jeroným Klimeš, Ph.D.
http://www.klimes.us